晶報

□中宣部登記證警字一二二六號□
第二千五百四十九號
□內政部登記證中字一五二二號
□中華郵政特准掛號立券按照讀包優待營業之報紙□每日發行增刊無定□

定報價格

直接訂購中國境內全年四角【紀念期內特價三元】半年二元二角每月四角日本同其餘外國各埠加倍均作大洋計算報費先惠郵費在內郵票加一分館訂購每月六角餘酌加

今日一張零售大洋二分八釐

廣告刊例

【特別】報頭兩面及上幅橫條價面議【普通】每格計十五字高十九字寬每期一律洋六元半格起碼如指定地位另加【新聞中縫】每格計三十字高十字寬每期洋八元【封面中縫】分致與新聞中縫同每期洋五元

□金華北山遊記（三）　（錢士青）

由金華乘自備汽車或人力車到達羅店、再由羅店上轎赴雙龍洞 比較迅速 如公共汽車能早通車、尤爲方便、設將來能由羅店築汽車路一條、直達洞前村、距雙龍洞咫尺、一切隔閡盡去、游人必更多也、汽車路築成、汽車行勢必設立、無論何時杭州火車抵金華後 即可乘汽車上山、在山中之金華觀歇宿、較爲清淨、並希望山中亦開設旅館、爲游客憩息之所、如果附設游泳池、頗爲相宜、因山中瀑布甚大、水源充足耳、

是日同人乘轎未至羅店以前、約二里許 由一小路赴智者寺、該寺爲梁佛徒惠約結庵之所、當時梁武帝執弟子禮 曾稱智者國師 寺有唐代古蹟、未至寺先至一村、轎伕停歇、同人步行入寺、見古寺數間、四山環繞、極爲幽靜、

□詩　錄□

□士青兄以天目記遊詩見示賦此奉和　【武林黃元秀未是草】

天目東西記壯遊 漫誇海客話瀛洲。群徵自昔興亡處。（武肅封與獻、南宋都臨安 皆發祥於天目）讖命於今絕續秋。（天目爲禪宗一脈、至今不絕如縷）若水淵源開一勺。仙峯圖畫豁雙眸。當年我亦探幽勝。曾爲空桑信宿留。

瀑布泉

層巒樹杪見參差。飛瀑高懸百丈奇。莫笑出山泉水濁。奔騰萬派到天池。

洗眼池

凡夫庸譜謬奇才。圓鏡分明障未開。願借池中功德水。洗將肉眼見如來。

分鏡臺

帝子分符舊有臺。衆生覺路此中開。至今往事成追憶。天際閒雲空去來。

雲海奇觀

世變滄桑如是觀。白雲蒼狗總無端。山僧鎮日渾無事。千仞岡頭拄杖看。

□恭讀士青都轉游東西天目山詩謹賦一律仍請教政　【袁可炳】

海闊峯高紀舊游。全球處處騁驊騮。白、青嶂眷劉覽。瀑影谿聲君唱酬。數契覓音參妙諦。閑披鐵笏溯王猷。名山從此傳佳話。好爲他年玉帶留。

錫蘭大馬戲

特別精采技術〇上海空前未有

座價：包廂每位二元半　頭等每位一元半　二等每位一元　三等每位六角　普通每位三角　元旦日場半價

時間：每日二場　日下午五時起　夜九時一刻起　星期日上午十時起　優待兒童學生一律只收大洋五角

□場址…大世界西首愛多亞路□

中國實業銀行儲蓄部

辦理活期 長期 零存整付 整存零付 特種定期 特種存本付息 零付整存 各種儲蓄存款

總部上海博物院路十四號　本埠各分支部 南京路 南市 北京路 虹口 法租界　其他各大商埠均有分支部函索章程即寄

四明儲蓄會

一日一文錢、三年積一千、繩鋸木斷、水滴石穿、

本會辦理 活期儲金 長期儲金 分期儲金 定期儲金 教育儲金 婚嫁儲金 養老儲金

辦法穩固利息優厚 現在儲會以備將來不時之需

四明銀行

航空公路建設獎券　第十二期

之致鉅富 勿失良機

既助建設 復得獎金

在上海當眾開獎 七月5

國民政府航空公路建設獎券辦事處發行 上海愛多亞路一八五號

環球　松記　理髮室

前新新公司理髮所四號技師諸松山主辦

□設備完美□ □技師高尚□ □器用清潔□ □招待週到□ □開幕紀念□ □特別廉價□

□男賓□ 剪髮三角 鉗燙五角 單修面二角 幼童頭二角 洗頭一角 白髮染黑二元 電髮一元

□女賓□ 剪髮四角 鉗燙八角 水燙八角 修面二角 洗頭二角 單洗頭三角 白髮染黑三元 電燙二元

□電話八一三〇〇號□

□地址霞飛路呂班路東首四明里口□

益利汽水

消暑解渴 斯樂鮮橘汁

益利汽水 夏令最合衛生的飲料

益利汽水公司 天津路三十三號 電話一九七六四

老德記汽水

完全國貨 清潔衛生 滋味甘美

老牌國貨 華生電扇

保用十年 免費修理

本外埠各電料行均有經售

雀斑 除根藥

劉丁博士所發明曾在務本女中實驗成績十足轟動全混人所共知今特公開發售保證絕對效力從此雀斑勢將絕種 此將斑中色素吸盡而除淨絕不留影跡又無痛苦更不損傷皮腐與市上雀斑譽完全不同醫師持此可作專家 現每瓶特價七元寄費加一 上海南京路山西路中和大廣二一六號

博士美軀室 電話九〇一六七

現代疾病特效藥　九一四

內服新藥 外用新藥 白濁新藥 特效靈驗 功同注射 中法大藥房

花柳病性病專門　陳效懷醫師

診所南京路一三二號（抛球場東首）　時間：每日上午九時至十二時 下午二時至六時 星期日下午休診 門診一元二角

主治科目：梅毒 白濁 下疳 及其併發症 陽萎 男女一切性病 【附告】每日下午五時及七時至十時 星期日上午十時 免費診察 以正當病者為指示 花柳性病之自療 ○法一 一種 方法 ○ 務使一般患者不致受○ 完全稳妥 費用○ 不收任何

晶報售書部啟事

本報自三月三日十五週年紀念日起特設售書部專售各項新舊小說及雜誌刊物茲將最新書目及售價逐漸披露如後

王正廷近言錄　精裝一元　平裝六角

光宜列傳 計六本　售洋四元

馮玉祥政治要電彙編　每冊一元

中國民族性之解剖　每冊五角

潘公展輯 塞安五記　高潛子 太史潛子祝壽文字　每冊小洋四角

孟憲章先生著 一九三二年寰球視察記　每冊價洋三角　每冊六角

馮玉祥日記　第一冊八角　第二冊七角

馮玉祥軍事要電彙編　每冊價洋四角五分

馮玉祥訓令 第一二三四編　每冊一元二角

□金粱作 清宮史略　每冊一元二角

□包天笑作 非小說 一元　黑暗銀燈 八角　惡翠小傳 一元　降城痛語 四角　未來世界 四角

□畢倚虹作 碧海情波記 四角　黑暗上海 六冊 四元

□漱六山房作 九尾龜 十二冊 七元二角

□李涵秋作 涵秋筆記 二冊 一元　雌蝶影 二角　琵琶怨 四角　雙鵰血 五角　孤鶯夫人 三角

□陳冷血作 俠客談 四角

□張丹斧作 拆白黨 三角

□葉楚傖作 新小說 八角

□沈泊塵作 百美圖 一元二角

□掛號加郵費及函購一角三分□

本館代售

內服外擦　普益急救時疫水　功效神速

特色 色白質良可內服外擦

效驗 治一切危險急症決非一般時疫水可比

證明 屢經國府要人及國醫學會等贊許

優待 大批購買價格特別克己

夏令必備

上海普益製藥公司出品

胃鈴

分「汁」「片」兩種　（片）大瓶一元小瓶五角（汁）每瓶一元

飲食不潔易成胃病此胃鈴有消食開胃平肝健脾去積諸功

上海四馬路中西大藥房發行

瑞典新式按摩

富有經驗之女子精瑞典式普通按摩醫療按摩並善括腳扦腳【地址】靜安寺路一〇二五號第十七號房子樓下

特別按摩

西洋女子精於按摩術手術高妙並有電汽按摩藥水沐浴聘有年輕美麗西女子一名故服務週到請來一試包君滿意　金神父路西辣斐德路八百十號B字

浙江土耳其浴室

本室特聘專家設計設備完美裝璜富麗地點適中交通便利所請按摩女郎個個嬌艷美麗經驗豐富一經施術保君滿意

【招待】張林寶

【摩女】王美英 張美麗 陳鳳英 董妹妹 王雪弟 黃美玉

【地點】牛莊路浙江路口三星舞台東首三星大樓

革新後之桃花宮浴室按摩院

特別大減價　五月一日起一月

本院特聘專家設計佈置煥然一新內部富麗堂皇尤其是冷氣充足適合夏季之衛生本院另聘摩登女郎數位溫柔周到一經施術即覺精神煥發如蒙賜臨不勝歡迎之至

價目四種 按摩 藥水沐浴 擦背 祇收一元

地址 貴州路寧波路轉角中國飯店南首

土耳其浴室

按摩 沐浴 蒸氣 擦背 扭腳 藥水 六種全套 減收壹圓 大減價

愛多亞路大世界東太原坊口

新式按摩

富有經驗之女子精於瑞典按摩術並有普通浴及藥水浴【地址】蒲石路三百六十八號第一號房子室

精神治療

諸君如覺精神不振。身體衰疲。請駕靜安寺路斜橋弄五十二號。一經施術。立能精神舒爽。並備浴室。最合衛生。電汽按摩。有益身心。聘有助手。非常週到。

按摩術

茲有西洋年輕美麗女子精於按摩術手術高妙一經施術精神舒爽並備藥水洗浴清潔衛生有益身心請一試之　金神父路念二號D字一號房間

姚佐頓除根白濁丸

中央政府化驗註冊

總發行所上海三馬路大舞台對面姚佐頓大藥房謹啓

白蓮藕粉

溪下黎陽方滋詒堂精製眞正

功能養生潤補開胃通肺解清勞吐 血津中肺胃氣暑熱傷血之服有益

本堂向在邑中... [illegible]

上海南市九畝地 萬竹街 豫昌號 自動電話二萬二千九百七十五號 北市勞合路中 寧波

美麗牌

西施浴室

本月十五號正式開幕交通便利十八路無軌電車一路公共汽車一路電車均可直達門口房間寬大浴室清潔招待週到摩登摩女大減價五種一元

地址…北四川路蓬路口 門牌八百卅八號

大滬按摩院

靜安寺路大光明影戲院西首梅南里三百號

本院設備綺麗摩登 風扇冷氣滿室生涼 女郎妙齡手術維新 倜儻賜顧克己歡迎

特聘 王蘭英 范小妹 張秀琴 盛美珍 張慕珍 招待　本院啓

久咳易成癆

多咳則傷肺日久易成癆因癆而致命者不可勝數惟查治癆必愈之藥迄今外國醫藥先進尚無發明現祇唐拾義醫師發明之久咳丸經驗數十年服後直接有革咳除痰之力間接有保肺防癆之功故得社會公認確爲根本治咳之特效藥患咳諸君一試便知　每瓶一元二角

上海廣西路角 父子大藥廠　世界各埠均有經售

□芝軒雜紀（一四〇）　（唐芝軒）

曾文正云、士人第一要有志、第二要有識、第三要有恆、（芝按今日有志有識之士尚多、惟有恆者不多見、有之廣吾良友也）

佛伊果拉云、世界大學校也、困苦良師友也、

唐彪云、違心事不可做、背理事不可做、造孽事不可做、害人事不可做、（芝按此非因果之說、亦實儒者之言）

英諺云、智識愈淺、自信愈深、

黃大業云、大丈夫除當然服從外、悉宜自勵、

胡敬齋云、才不勝、不可居其位、職不稱、不可食其祿、

□上海至尊公司出品之金龍牌精油、採集國藥精華、用最新科學方法配製、功能內外兼治、據服咸宜、對於時邪感冒中暑中寒以及防治疫病、尤有神效、且售價低廉、宜合於現代經濟之需要、該公司除已呈請本市衛生試驗所化驗、發給藥字第三三二號化驗單證明、暨實業部商標局核准註冊專用外、並經海內各著名醫師各慈善團體軍政機關具函證明此藥、名副其實、開發行以來、寰宇風行、各地要求代理與直接函購者、踵接而至、前以證實藥力、不惜巨額犧牲、舉行全滬大贈送、及假座本市各大藥房隨貨附贈、深受社會讚許、該品總經理處新星藥行更爲擴大宣傳普及良藥起見、於端陽日在牛淞園隨門票贈送、每客一盒、不取分文、

□上海雜誌公司贈送精巧摺扇　□更闢雜誌閱覽室

四馬路三二四號上海雜誌公司、近特定製精美摺扇三千柄、適合於青年及女子之需、自本月十日起至十五日止、在發行所開始贈送、凡一次購滿任何書報雜誌滿洋一元者、或任何一種者、均各贈送一柄、又該公司總發行之卅六種雜誌中、擇定該公司新近更圖擴充發行所內另闢閱覽室、凡新刊書報雜誌、均每日更換陳列、以便讀者自由坐閱、從此更備有茶水及電扇、不啻一小小圖書館也、

老牌 明星花露香水 越陳越香
四馬路 中西大藥房發行

利爾便白濁丸
白濁病之大救星
新久白濁 服無不治
白濁丸之新權威
出類拔萃 神效異常
熱下注涉及膀胱以致小便淋濁時剌痛或紅或白或紅白兼有總稱白濁若久延不治爲害非淺此丸功能去濕解毒開竅利尿止痛爲道中滅菌之要藥服後濁止毒消異常神效
每瓶大洋七角五分 外埠寄費另加二角
上海愛多亞路七六○號 伯庸大藥房發行 各埠函購原班回件

行不離轎 【丹翁】

自上海提倡集婚、南北各地、競相仿效、事便而利溥也、惟濟南尚若有待、如飯館出賃燈轎者等、均告失業、未忍傷之、設者並引崇布抑綢爲譬、于義理却至合、吾因亦略有聯想、時以明之、

兩害相衡取其輕，兩利相衡取其重，魚與熊掌取難兼，至賤魚廉宜大衆，開鑼銀箔待香婆，不購而焚且奈何，男女猶之禁闈校，倘興食廢噎無多。

河北事件之檢討 【淮者】

華北事件、經各報記載後、北平軍分會委員長何敬之上將、以此等局部問題、屬於河北一省之事、一則爲河北省天津市之事、應將華北二字、改爲「河北、」故全國已經遵辦矣、最近河北事件、吾方之答復、日方尚有未饜之傳、推測日方心理 並非存心有事於河北、似欲就此問題上、將一切反日拒貨之障碍、隨而清之耳、其實吾國人民、對於反日拒貨 因不欲引起外交糾紛、予官廳以處理交涉之困難、久已不作此想矣、（試檢最近海關貿易表、去年以來日貨輸入額、一月多一月可證 天津之殺胡白兩個記者、亦許該兩人有私仇在外、並非出自吾國人民方面可知、地在日居留地、事後日方當能尋到線索、絕不能以此責備我國政府、至孫部之在長城口外活動、京滬各報、早已稱彼爲匪、政府不予援助可知 且已派兵會剿之矣、日方憑藉孫部自己鼓吹之新聞、曰義勇軍、曰愛國男兒、遂認爲代表中國方面、而提出交涉、實屬根據薄弱、因近來各地土匪流氓、自稱救國軍、義勇軍者甚多、必須分析一下、現在凡國中之真愛國者、必不願招致外侮、以重政府之困難、應當做內心工作、培養實力、以待恢復一切的時機、若不忍小忿、只顧嘴皮兒上一時的痛快、或是匹夫之勇、零零碎碎活動、是藉寇兵以齎盜糧、他們正希望有此可以借此說話也、如謂過去兩個協定、爲口頭愛國者所賜 亦非苛論云、

金融界已有穩定基礎 （侃侃）

金融風潮、因中央之盡力維持、得以穩渡端節、茲後將進一步取締投機性之銀行錢莊、關于有發行鈔票權之各中級以上銀行、更設法與以事實的援助、通商、四明、中國實業等已相繼實現、聞宋子良氏頗有改就墾業之呼聲、徐新六氏之浙江興業、將不致更動、至四行存款達一萬萬元以上、實力最雄厚、人的問題、亦仍舊貫、詳細辦法、正由吳達銓氏飛川商洽中、金融界經者番刷新、根基日趨穩固、決不愁平地風波、儲戶從此可高枕無憂矣、中國銀行儲蓄部、自開業以來、存款已達千萬元以上、一般零星存戶、向存儲于商店公司者、莫不移存中行、穩妥而靠得住、將來各地分行相繼成立、存款額可望追出四行儲蓄會也、

□武進詞人謝玉岑、捐館已月餘、茲聞定於本月十三日、在原籍武進崇法禪寺開弔、京滬蘇錫親友、屆時多往參加、連日收到哀挽文字極多、茲錄陸丹林所送挽聯如下、「八載相知、一朝永訣、賸有吟牋緗帙、落花啼鳥、許奇愁、」「回思談藝論文、夜雨深鐙如夢境、（彈指）

新藥代表使命完成一部 （霹軒 自南京寄）

上海藥廠商、聯合到京請願團周邦俊等九人、連日與衛生署長劉瑞恆及金寶善褚民誼等、交換意見、經過極好、今午、劉氏設宴爲之洗塵、藉便長談、聞中央對于修正藥廠法、可以相當採納、但未能完全照請願意見書所希望者、故各代表猶須繼續努力、或者日內尚須赴鎮江一行也、

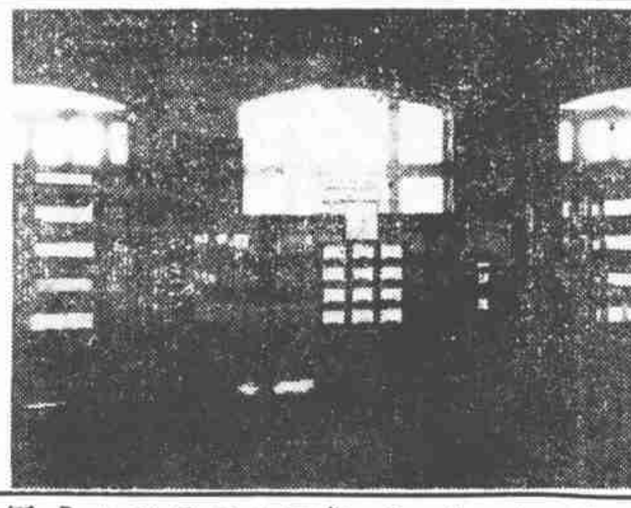
□東方圖書館復興後內容（啓昌攝）

徵兵式的公民 （一笑 自綏遠寄）

前年蒙政府成立之後、指導長官、派的是何應欽氏、可是久未就職、近日忽有何副委員長來綏的消息、此信傳出之後、烏伊兩盟各旗的王公、都到綏遠來、預備歡迎何氏、傅主席招待各王公、已經是忙的很、一面還得預備迎迓何副委員長 還幾天預先通知各機關團體學校商號、屆時派人到場聽何副委員長訓話、並預定公民一萬到場、昨日爲訓練之期、記者路過小十字街、見有警察數名、挨戶抓人、有的說我還沒吃飯呢、有的說我家沒人、等我託個人看門、警察不容分說、像牧羊的一般、一羣一羣、趕到各公安局、先行練習、預備着何到的時候、到小教場、可以整齊畫一焉、說者謂這可算是徵兵制的先聲。

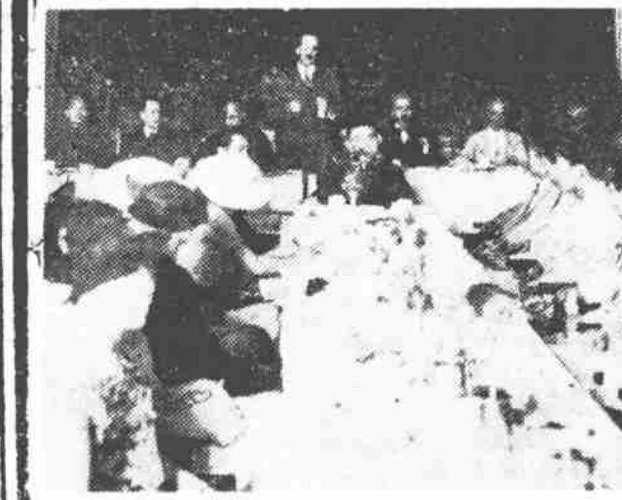
□東方圖書館中白里演說（啓昌攝）

電氣化之德國新船 （盛茜）

□不日來滬德電船之休息室□

別開歐亞航程新紀元之德國新船渡好將軍號Scharnhorst、將以二十三日之速率、造成歐亞航業之紀錄、其第一次之「處女航」、預定於六月十三日行抵上海、船中設備、視有利於乘客之安全者、如「無綫電方位探索器」「海底回聲電緒器」「水表驗速器」等、皆前人所未見、而如隔水防火之十一重鐵板、可於一剎那間、分隔全船爲十二格、以及遠道航行所當有之噴沫救火觸烟報警等裝置、應有盡有、已極西方科學界新產物之大觀、而其解決海上旅行家舒適之問題者、尚有轉換空氣之發動機、可於每小時之內供給五十六萬立方公尺之新空氣、此種消滅熱地炎威之善法、將與鹽溶液凝寒器之製造冰水、並駕齊驅、皆足令人嘆電氣化之敏妙與神奇也、

王瑩拘釋之原因 （冶芳）

影星王瑩、近以事被拘、羈質數天訊明無關、即經釋出、此一時盛傳失蹤之所由來也、聞王此次風波 緣有外輪通訊社社長向稱日本通之袁逍逸者、亦王友之一、向具特殊關係、近袁以某案被捕、遂牽及王不免嫌疑、乃受此一場虛驚耳、

時事唫 【天倪】

天將大任于斯國，鏤肺鐫肝發奮求，五指尖頭胂子鉗，雪山成道法方遒，威事詠懷、遂成此句、

起舞婆娑關學問，擔肩舉步有方程，看渠巧捷盤旋處，亦自嘔心苦練成，觀舞鼓興、乃獲此章、

冠蓋京華 【九八四】 （天笑）

□十六□ 結婚

本來芳宸上一次回去，就說好了的：這一回去接他們來，不能多所耽擱，因此蘭南都已預備好了。只等芳宸一到，便可以立刻動身。至於學堂裏呢，他們只要得到了父親何日動身回家的信，他們便可以何日去告假。

周媽自然要送他們動身以後，然後回到鄉下去。蘭南還答應伊，到了南京以後，常常給伊寫信。老周媽說：

『蘭小姐！你時常要寫信來的呀。我雖然回到鄉下去，心中還是掛念着你們姊弟二人。我雖不識字，我的兒子，他上過四五年學。淺近的信，他還讀得出，況且我的孫子阿十，不是也在鄉下的學校裏念書嗎？』

『好！我一定寫信來。但是你也要寫回信給我呀。』

蘭南對於這個忠心的老媽媽，也大有惜別之意。至於蘭南的這位舅舅，他在故鄉，有營業關係，不能離開許多日子。倘然芳宸一時沒有工夫來接他們，他原答應送他們到南京去的。既然芳宸自己來接了，他預備到結婚的那天再去。至多耽擱三四天，也可以回來了。

絞盤牌香烟
CAPSTAN
交際必備

馬仲英子之舞票準備金 （巽自津寄）

前甘肅督軍馬仲英之子、僑寓津門、醉心跳舞、每屆華燈初上、必婆娑於巴黎舞場、極盡紙醉金迷之樂、近戀新自滬上、北來之劉德範、每夕舞票香檳報效、輒數十金、聞端節結賬欠款、達八百餘元、并於端節晚、親到舞場、交給經理洋一千元、作爲舞票準備金、以示信用、并謂隨時不足、儘管來收云、屆此銀根奇緊之時、舞女持舞票、殊不減銀行鈔票也、

跳老虫 【堯爾】

九一三君因字林西報某君投稿、謂中國四等妓每次銅元十枚、爲文駁之、謂未有如此之廉價、編者按語、則云釘棚跳老蟲、亦需二百文、實則我敢知最初之跳老蟲、實僅一百文、蓋跳老蟲之名、即從一百文來、從前一百銅錢爲一串、將略大之康熙乾隆居中、而將小錢如咸豐同治等錢、寘諸兩頭、形如橄欖、而更有長長之串頭草繩、露在外面、其狀極似一老蟲、脚夫走卒、爲省腿計、不必問價、投一百文、即可春風一度、事畢即去、跳老蟲之名所由來也、但以一百文、日銅元十枚、則今昔市價不同、未可同日語也、

舞雲芬馥說三楊 【流浪者】

海上大華舞女楊曼英、（即一美英） 端節前原在聖愛娜舞場、當時有三楊黨之稱、即楊寶寶（即洋泡泡）楊曼麗與曼英三人是、三楊皆名交際花張斐君義女 張之母家原姓金、即其戀愛之人、亦無楊姓、不知以何因緣、人以洋老二呼張、於是易洋爲楊、在他領導之下、悉屬楊家姊妹矣、三楊之在聖愛娜、猶大滬之有三梁、頗佔優越地位、而洋泡泡又一梁賽珍也、惟舞業則稍遜焉、重午節前、斐君自津門歸、未幾、曼英忽延金烯氏（雄白）律師致函脫離、以義母女關係、有包眼期限契約、聞曼英今已有他客、故毅然獨立、但其客亦非具異實財力者、幸經某閒人出任疏通、以極廉之價、取消期約、自此三楊黨分立、而曼英轉入大華矣、至斐君今尚有一親女、名瑞瑞、現與揚子舞女姚麗麗合作、年纔二八、他時成名、固依然三楊黨也、編者按明朝有三楊、執國柄久、今舞中三楊、倘亦有東南西之分乎、

誰聽胡寃 【丹翁】

胡先生學問猛進、思想過人、偶于酒間所談、絲毫不誤、而被目爲誤、且遭嘲笑 至恐略中前說、嘲笑別有在耳、胡不便自言、我不配言、亦不敢言、嗚呼、胡先生寃矣 胡先生寃矣、

錦片前程 【八三一】 （恨水）

第三十四回 數日清遊盛裝成宿諾 畢生痛苦微笑問前程

寶琛遠遠的站着、看他那樣跪着、既是討厭、又是可憐、便道、我答應你就是了、說到這裏、與局長索興問也不問、就是這樣硬跪、不過臉子上、可滿帶了那無可奈何的顏色、寶琛微微一跌脚道、嗐、我真想不到遇到你這麼一個磨命星君、好罷、我答應了你、陪你上天津去、吳局長笑道、我的天、你真算是恩大赦了、我這兒給你磕一個、他口裏說着、身上就做了出來、立刻兩手伸在地板上、爬着對準了她、磕了一個頭、

趙含英書毛公鼎 （丹翁）

趙含英書毛公鼎、並時名家、幾人能淡遠至此、

舊札樸 【飲光】

□雲麾碑出土之時

雲麾將軍碑、每爲書家所稱道、而碑之出土、則在明萬曆間、據查愼行筆記云、萬歷六年、河南李蔭宰宛平、搆小齋、發礎得是碑、因名其齋曰古墨、碑字可辨者、百八十九字、首冢存唐故雲三

□暗淡無光□

天堂丐禮記 【愛儂】

□死的晒納 □活的璧還

曰見某晚報上、有一則故事、端午日鍾馗先生的妹子、送了老鍾一份禮、叫她哥哥要照單全收、誰知他連兩個挑擔的小鬼也喫了、這是以鬼爲禮物的、今年的端午日「杭州公安局因爲市面上乞丐太多了、送給蘇州乞丐十名、由往來蘇杭的小輪船帶來、說是在杭州有礙觀瞻、到蘇遣散、不想在小輪上、就死去一名、於是有人套着論語道、杭有乞丐十人、有死人焉、九人而已、這班乞丐「到了蘇州、由輪船帳房報告蘇州公安局、因爲死了一名、雖然乞丐、到底也是人、報官相驗等、很費了一些手脚、可是蘇州公安局倒也滑稽、把送來的九丐、仍交原班輪船帶回杭州、意思是說死的晒納、活的璧還、當然把死人送回去、未免卻之不恭 把活人收下來、未免受之有愧、我以爲蘇州人太客氣了、萬一這几丐之中、送去時再死一人、杭再送蘇、又死一人、賸八人、賸七人、推來推去、這份禮物 更不成樣子了、蘇杭向稱天堂 送禮及於乞丐、奇談、

字、是亦談碑石學者之一故實也、

舞音

海上諸舞場中、打烊最遲者、爲北四川路之維納斯、維納斯即老大華也、午夜二時後、乞場舞客餘勇可賈者、咸趨是處、故生涯極盛、舞者盛四郎因其友徐懋齋君與人鬨、波及四郎、即此地也、自六日市公安局重申二時輟舞之令、維納斯蒙受影響

名士錢天鶴君、近在滬寂寂寒愴、亦以舞爲消遣 恆出入於維也納大滬聖愛娜諸場、昨向其友偶試身手、則圓轉如意、有張翼圖南之勢、自云習舞將九星期、而藝之孟晉如是、具見聰穎逾人、

予不至維也納者累月、昨夕過之、初欲尋友、至則裙展方翩躚作蝴蝶舞、遂亦小坐、舞女中無稔者 姑就予坐近處、擇一舞伴、予舞本砌牆之類、而是伴輕盈隨意、因之予舞亦略藏拙、竊喜之、叩其名、曰愛娜、長身玉立 豐不至腴、頰一黑子、頗饒新式之冶媚 嘗謂舞伴優劣、當先定身段相符、予逢愛娜、則得斯旨

某君近在東方舞院學舞、亦一星、據云、新入學者、女倍於男、女泰半欲習成爲舞侶、（其中閨媛占較少數）男則多欲學就馳騁交際場者、而亦不免爲場之客、以資練習、換言之、因舞而生利者衆、因舞而費資者寡、此一端、即亦見市上供多於求也、東方有十年之歷史、不知學生之男女統計、究爲如何、（無評）

韋蘇州集 □一□ 【走火】

葉德輝「郎園讀書志」卷七載「韋蘇州集」十卷、稱爲北宋膠泥活字印本、其題跋約四百字、已見該志第十七、十八兩葉 不必重錄于此、惟原書中尚有一跋爲郎志所無、茲特照抄如后、以供同志之研究、

「是書爲縣人袁漱六太守芳瑛臥雪廬舊藏、書面太守手章蘇州集五本（今襯釘十本）北宋膠泥活字本十三字、序首半葉鈐虞山錢遵王、季滄葦、揚州馬氏叢書樓諸家藏書印記、太守則鈐臥雪廬印記一方、庚寅見之太守嗣君瑜生觀察筍中、越二年爲其家中人竊出覓售、遂將首半葉割去、以掩其迹、展轉落書估手、而歸余插架、卷中尚存蕘斐軒藏書印六字白文長方印一、按厲鶚樊謝山房詩集、論詞絕句注載宋紹興二年蕘斐軒刻詞林韻釋一卷、

夏佩珍戒煙豐腴 【次平】

□夏佩珍女士 張祖福攝贈

夏佩珍女士蜚聲銀幕者十有餘年、足與胡蝶女士抗衡、繼因困於阿芙蓉、貌日憔悴、竟致脫離明星、舉爲歡惜、夏爲話劇名旦夏天人之猶女、經鄭正秋之紹介、而入明星者、故於國語甚爲流利、今歲立志戒除嗜好、體遂恢復豐腴健康之美、快活林公司聘爲台柱、攝有聲片「難姊難妹」、與胡珊合演、成績頗佳、上圖爲其近影、皆張祖福君攝贈者也、

□海上名票張寅虎君□

【寶衡贈】